

ENFERMEIRO ESF

28/08/2016

SÓ ABRA ESTE CADERNO QUANDO FOR AUTORIZADO

LEIA ATENTAMENTE AS INSTRUÇÕES

1. Quando for permitido abrir o caderno, verifique se ele está completo ou se apresenta imperfeições gráficas que possam gerar dúvidas. Se houver algum defeito dessa natureza, peça ao aplicador de prova para entregar-lhe outro exemplar.
2. Este caderno contém 50 questões objetivas. Cada questão apresenta quatro alternativas de resposta, das quais apenas uma é a correta. Preencha no cartão-resposta a letra correspondente à resposta assinalada na prova.
3. O cartão-resposta é personalizado e não será substituído, em caso de erro durante o seu preenchimento. Ao recebê-lo, verifique se seus dados estão impressos corretamente; se for constatado algum erro, notifique-o ao aplicador de prova.
4. No cartão-resposta, as respostas devem ser marcadas com caneta esferográfica de tinta PRETA OU AZUL, preenchendo-se integralmente o alvéolo, rigorosamente dentro dos seus limites e sem rasuras.
5. Esta prova tem a duração de **quatro horas**, incluindo o tempo destinado à coleta de impressão digital, às instruções e à transcrição para o cartão-resposta.
6. Você só poderá retirar-se definitivamente da sala e do prédio após decorridas **duas horas** de prova, e somente será permitido levar o caderno de prova a partir das **11 horas**, desde que permaneça na sala até esse horário.
7. Quando apenas três candidatos permanecerem na sala para terminar a prova, estes deverão aguardar até que o último a entregue, e terão seus nomes registrados em Relatório de Sala, no qual aporão suas respectivas assinaturas.
8. **AO TERMINAR, DEVOLVA O CARTÃO-RESPOSTA AO APLICADOR DE PROVA.**

Leia o **Texto 1** para responder às questões de **01 a 05**.

Texto 1

- 1 Eram cinco horas da manhã e o cortiço acordava, abrindo, não os olhos, mas a sua infinidade de portas e janelas alinhadas. Um acordar alegre e farto de quem dormiu de uma assentada sete horas de chumbo. Como que se sentiam ainda na indolência de neblina as derradeiras notas da última guitarra da noite antecedente, dissolvendo-se à luz loura e tenra da aurora, que nem um suspiro de saudade perdido em terra alheia.
[...]
- 2 Entretanto, das portas surgiam cabeças congestionadas de sono; ouviam-se amplos bocejos, fortes como marulhar das ondas; pigarreava-se grosso por toda a parte; começavam as xícaras a tilintar; o cheiro quente do café aquecia, suplantando todos os outros; trocavam-se de janela para janela as primeiras palavras, os bons-dias; reatavam-se conversas interrompidas à noite; a pequenada cá fora traquinava já, e lá de dentro das casas vinham choros abafados de crianças que ainda não andam. No confuso rumor que se formava, destacavam-se risos, sons de vozes que altercavam, sem se saber onde, grasnar de marrecos, cantar de galos, cacarejar de galinhas. De alguns quartos saíam mulheres que vinham pendurar cá fora, na parede, a gaiola do papagaio, e os louros, à semelhança dos donos, cumprimentavam-se ruidosamente, espanejando-se à luz nova do dia.

AZEVEDO, Aluísio. *O cortiço*. 3. ed. São Paulo: Scipione, 2004. p. 55. (Fragmento).

— QUESTÃO 01 —

No primeiro parágrafo do texto, a cena narrada mostra que os moradores do cortiço tiveram um sono pesado depois de uma noite agitada. As ocorrências discursivas do texto que permitem essa inferência são, respectivamente:

- (A) “Eram cinco horas da manhã” e “suspiro de saudade”.
(B) “uma assentada sete horas” e “Um acordar alegre e farto”.
(C) “sentiam ainda na indolência” e “à luz loura e tenra da aurora”.
(D) “horas de chumbo” e “notas da última guitarra da noite antecedente”.

— QUESTÃO 02 —

O acordar dos moradores é descrito de forma oposta ao acordar do cortiço. O trecho do texto que demonstra essa oposição, centrada nos moradores, é:

- (A) “a pequenada cá fora traquinava já”.
(B) “pigarrava-se grosso por toda a parte”.
(C) “das portas surgiam cabeças congestionadas de sono”.
(D) “trocavam-se de janela para janela as primeiras palavras”.

— QUESTÃO 03 —

Os principais recursos de sequencialidade textual empregados no fragmento são:

- (A) dialogal-injuntivo.
(B) narrativo-descritivo.
(C) discursivo-imperativo.
(D) dissertativo-argumentativo.

— QUESTÃO 04 —

Os recursos que fazem progredir o tema do texto são as

- (A) retomadas de personagens.
(B) expressões catafóricas.
(C) enumerações de fatos e ideias.
(D) correlações aspectuais.

— QUESTÃO 05 —

Expressões como “o cortiço acordava” e “começavam as xícaras a tilintar” conferem vida própria a seres inanimados. Trata-se de um recurso empregado no gênero literário, denominado de:

- (A) prosopopeia.
(B) sinestesia.
(C) onomatopeia.
(D) alegoria.

— RASCUNHO —

Leia o **Texto 2** para responder às questões de **06 a 09**.

Texto 2

- 1 Com três voltas, destranco a fechadura de quatro faces. Destro o pino superior de correntinha e o inferior de tramela metálica. Abro a porta e brado com os cães, para não me suja. Sigo pelo corredor com a pasta usual do trabalho, sem me atentar para o sol matutino. Paro no primeiro portão procurando a chave do outro, separada. Passo pelo segundo portão, este de ferro, caminhando até a garagem. Desligo o alarme sonoro do carro, depois destranco a porta. Abro o capô e reponho o cabo da bobina. Entro no carro para retirar as travas, primeiro a do câmbio depois a do volante. A chave da ignição por si mesma anula a trava do volante que vem de fábrica. Puxo o afogador e dou partida para esquentar o motor, enquanto desço para abrir o portão da garagem. Trava dupla na vertical, cadeado do meio e a corrente de meia polegada... pronto! Entro no carro, engreno a ré, saio devagar levantando os vidros e travando a porta. Deixo à minha esposa a tarefa de retrancar tudo.
- 2 No engarrafamento provocado pelo semáforo, vejo, pelo retrovisor externo, alguns garotos de rua se aproximarem. Checo as travas da porta, ok. Um deles olha para mim, através do vidro. Mostra-me um bilhete. Balanço a cabeça em sinal negativo. Segue. O tráfego não demora. Agora vem um homem, com alguma coisa na mão sob um jornal. Não. São dois homens. O carro à minha frente começa a se deslocar lentamente. Acelero o meu, fazendo escândalo. Sobe o RPM no painel. Saio tão lentamente quanto o carro da frente. Logo para de novo. Maldito trânsito. Não tem guardas. Meia hora depois avisto o prédio do escritório.
- 3 Na entrada da garagem do prédio o segurança confere minha credencial de estacionamento. "Pode seguir," me diz. Estaciono na minha vaga e fecho o carro, confiando no seguro do "Park way". Entro no elevador e me dou com o décimo terceiro andar. Toco a campainha eletrônica e a secretária pergunta quem é. "Sou eu", respondo. Um sibilo metálico destrava a porta de vidro e outro a de madeira. Eu entro, falo um bom-dia mecânico, destranco minha sala, sento-me e respiro. "Ufa! Cheguei."
- 4 Deschaveio minhas gavetas. "Não acredito! Esqueci a senha do meu programa em casa."

CASTRO, Cláudio de. *O pão de cada dia*. Goiânia: Grupo Educart, 2012. p. 79-80.

— QUESTÃO 06 —

O tema central do Texto 2 é a

- (A) distração do personagem principal.
- (B) preocupação com a segurança.
- (C) observação do cenário local.
- (D) obsessão pelo trabalho.

— QUESTÃO 07 —

A progressão do Texto 2 é garantida pelo emprego reiterado de

- (A) verbos na primeira pessoa do singular.
- (B) operadores argumentativos.
- (C) marcadores discursivos.
- (D) elementos dêiticos.

— QUESTÃO 08 —

Ao longo do texto, a palavra "trava" adquire duplo sentido. Esses sentidos estão relacionados aos travamentos que indicam, ao mesmo tempo,

- (A) trancas de móveis e fechaduras de portas.
- (B) equipamentos de trabalhos e transeuntes nas ruas.
- (C) utensílios domésticos e aparelhamento de portarias.
- (D) segurança e dificuldade de deslocamento no trânsito.

— QUESTÃO 09 —

A palavra "deschaveio", no último parágrafo do texto, é um uso incomum para significar "abrir gaveta", embora apresente um processo produtivo de formação de palavras da língua portuguesa. Nesse caso, trata-se de

- (A) neologismo.
- (B) derivação imprópria.
- (C) aglutinação.
- (D) composição por justaposição.

— RASCUNHO —

— QUESTÃO 10 —

Releia o **Texto 2** e leia o **Texto 3** a seguir para responder à questão.

Texto 3**Engarrafamento**

Disponível em:

<<http://blogs.diariodepernambuco.com.br/mobilidadeurbana/tag/engarrafamento/page/2/>>. Acesso em: 14 maio 2016.

O tema secundário do Texto 2 é a condição do trânsito nas grandes cidades. Nesse sentido, o recurso linguístico e a função considerados na composição do Texto 3 são, respectivamente:

- (A) eufemismo e paráfrase.
- (B) aliteração e sinonímia.
- (C) sinédoque e paródia.
- (D) metáfora e síntese.

— RASCUNHO —**— RASCUNHO —**

— QUESTÃO 11 —

O Programa Nacional de Imunização organiza toda a política nacional de vacinação para a população brasileira. Esse programa tem como missão o controle, a erradicação e a eliminação de doenças imunopreveníveis. A gestão de suas ações é compartilhada pela União, estados, Distrito Federal e municípios, sendo responsabilidade da esfera federal

- (A) fornecer seringas e agulhas para aplicação das vacinas.
- (B) prover imunobiológicos definidos pelo Programa Nacional de Imunizações.
- (C) descartar frascos, seringas e agulhas utilizados nas vacinações.
- (D) coletar e processar dados de vacinação provenientes das unidades notificantes.

— QUESTÃO 12 —

De acordo com a Lei n. 8.142, de 28 de dezembro de 1990, o Conselho de Saúde, de caráter permanente e deliberativo, é composto de representantes do governo, prestadores de serviço, profissionais de saúde e usuários, na seguinte proporção:

- (A) 25% – representantes do governo, 25% – prestadores de serviço, 25% – profissionais de saúde e 25% – usuários.
- (B) 15% – representantes do governo, 35% – prestadores de serviço e 50% – profissionais de saúde e usuários.
- (C) 80% – representantes do governo e prestadores de serviço e 20% – profissionais de saúde e usuários.
- (D) 50% – representantes do governo, prestadores de serviço e profissionais de saúde e 50% – usuários.

— QUESTÃO 13 —

No artigo 198 da Constituição Federal de 1988, as ações e serviços públicos de saúde se conformam em uma rede regionalizada e hierarquizada e constituem um sistema único, regido pelas seguintes diretrizes:

- (A) descentralização, atendimento integral e participação da comunidade.
- (B) universalização, equidade e controle social.
- (C) municipalização, autonomia e igualdade.
- (D) coordenação, racionalidade e intersetorialidade.

— QUESTÃO 14 —

Leia o caso clínico a seguir.

Na semana passada, a menina F., de nove anos, teve que sair mais cedo da escola porque ficou doente, apresentando vômitos, dor abdominal e dor de cabeça, logo depois de comer o lanche servido pela escola durante o recreio. Quando F. melhorou e voltou às aulas, ficou sabendo que muitos de seus coleguinhas também ficaram doentes com os mesmos sintomas.

Esse evento, ocorrido na escola de F., é considerado

- (A) uma pandemia.
- (B) um surto epidêmico.
- (C) uma epidemia lenta.
- (D) uma endemia.

— QUESTÃO 15 —

De acordo com a Portaria n. 104, de 25 de janeiro de 2011, a Lista de Notificação Compulsória contempla doenças, agravos e eventos de importância para a saúde pública de abrangência nacional em toda a rede de saúde pública e privada. Fazem parte dessa lista:

- (A) febre amarela, anemia falciforme e acidente por animais peçonhentos.
- (B) malária, hipertensão arterial e atendimento antirrábico.
- (C) dengue, rubéola e intoxicação exógena.
- (D) sarampo, diabetes e eventos adversos pós-vacinação.

— QUESTÃO 16 —

Os conceitos de transversalidade, indissociabilidade entre gestão e atenção, protagonismo, corresponsabilidade e autonomia dos sujeitos e coletivos são princípios

- (A) do Pacto pela Vida.
- (B) da Política Nacional de Promoção da Saúde.
- (C) do Pacto em Defesa do SUS.
- (D) da Política Nacional de Humanização.

— QUESTÃO 17 —

A sífilis é uma doença infectocontagiosa sistêmica, de evolução crônica, causada pelo *Treponema pallidum*. Essa doença é transmitida de mãe para filho, resultando na sífilis congênita. Como medida de prevenção e controle da sífilis durante a gravidez, deve-se:

- (A) tratar as parcerias sexuais de casos de sífilis primária, secundária ou latente precoce, mesmo que apresentem testes sorológicos não reagentes.
- (B) realizar uma testagem para sífilis no 1º trimestre da gravidez ou na 1ª consulta, e outra, no início do 2º trimestre.
- (C) tratar a gestante com penicilina de acordo com a fase clínica da doença e finalizar o tratamento em até 60 dias antes do parto.
- (D) vacinar a gestante contra hepatite C, de acordo com o calendário de vacinação do PNI do Ministério da Saúde.

— QUESTÃO 18 —

Leia o caso clínico a seguir.

A senhora R., mulher de 70 anos, estava sozinha em casa quando sentiu-se mal com uma intensa dor de cabeça de início súbito. Resolveu ir até o posto de saúde da família. Ao chegar lá, só conseguiu falar que estava com uma dor muito forte na cabeça e desmaiou logo em seguida. A equipe da Estratégia Saúde da Família a socorreu prontamente e verificou que seus sinais vitais estavam normais, porém a senhora R. continuava inconsciente. O SAMU foi chamado e rapidamente a levou até a UPA, onde foi monitorizada e submetida a exames clínicos e laboratoriais. Logo depois, a senhora R. foi transferida, novamente pelo SAMU, para a UTI de um hospital de referência.

De acordo com a Portaria n. 1.600, de 7 de julho de 2011, os pontos de atenção à saúde em que a senhora R. foi atendida são componentes da

- (A) rede de atenção às doenças crônicas.
- (B) política de atenção à saúde da mulher.
- (C) rede de atenção às urgências.
- (D) política de atenção à pessoa idosa.

— QUESTÃO 19 —

A Rede de Atenção Psicossocial oferece atendimento para pessoas com problemas mentais e decorrentes do uso de crack, álcool e outras drogas. A Atenção Básica incorpora esta rede por meio de serviços e equipamentos como:

- (A) unidade de acolhimento e iniciativas de geração de trabalho e renda.
- (B) consultório na rua e núcleo de apoio à saúde da família.
- (C) serviço de atenção em regime residencial e programa de volta para casa.
- (D) serviços residenciais terapêuticos e centro de atenção psicossocial.

— QUESTÃO 20 —

As doenças causadas por agentes infecciosos e parasitários e consideradas endêmicas em populações de baixa renda são chamadas de doenças:

- (A) degenerativas.
- (B) emergentes.
- (C) reemergentes.
- (D) negligenciadas.

— QUESTÃO 21 —

No processo histórico e social da organização da saúde no Brasil, os temas saúde como direito, reformulação do sistema nacional de saúde e financiamento do setor saúde foram premissas da

- (A) 5ª Conferência Nacional de Saúde, realizada em 1975.
- (B) 8ª Conferência Nacional de Saúde, realizada em 1986.
- (C) 9ª Conferência Nacional de Saúde, realizada em 1992.
- (D) 13ª Conferência Nacional de Saúde, realizada em 2007.

— QUESTÃO 22 —

O modelo médico-assistencial privatista tem como objetos de seu trabalho:

- (A) doença e doentes.
- (B) condições de vida e trabalho.
- (C) modos de transmissão e fatores de risco.
- (D) determinantes e necessidades de saúde.

— QUESTÃO 23 —

Prevenção em saúde pública corresponde à implementação de ações antecipadas a fim de interromper ou anular a evolução de uma doença. A prevenção primária consiste em

- (A) diagnóstico precoce e reabilitação.
- (B) tratamento imediato e recuperação.
- (C) promoção da saúde e proteção específica.
- (D) limitação de incapacidade e fisioterapia.

— QUESTÃO 24 —

De acordo com a Lei n. 8.080, de 19 de setembro de 1990, um dos princípios organizativos do Sistema Único de Saúde é a

- (A) integralidade.
- (B) equidade.
- (C) coletividade.
- (D) resolubilidade.

— QUESTÃO 25 —

A prática de atividade física, a alimentação saudável e o combate ao tabagismo são medidas de prevenção e controle de doenças

- (A) crônicas.
- (B) exantemáticas.
- (C) transmissíveis.
- (D) cromossômicas.

— RASCUNHO —**— RASCUNHO —**

— QUESTÃO 26 —

Leia o caso clínico a seguir.

F., do sexo masculino, de 57 anos, com baixo peso, apresenta pielonefrite e iniciou uso de antibiótico há um dia. Queixa disúria e dor no flanco esquerdo (intensidade 6/10). Refere ingerir dois litros de água por dia, porém sua alimentação é pobre em nutrientes.

Qual redação expressa um diagnóstico de enfermagem real para este caso segundo a taxonomia da North American Nursing Diagnosis Association (NANDA)?

- (A) Eliminação urinária prejudicada, relacionada a infecção no trato urinário, caracterizada por disúria.
- (B) Dor aguda relacionada a relato verbal de dor caracterizada por agentes biológicos lesivos.
- (C) Risco de lesão relacionada a desnutrição e a fatores nutricionais.
- (D) Disposição para eliminação urinária melhorada caracterizada por ingestão de líquidos adequada para as necessidades diárias.

— QUESTÃO 27 —

Os modelos e as teorias de enfermagem contribuem para o desenvolvimento do conhecimento em enfermagem. A teoria de Florence Nightingale tem como meta de enfermagem:

- (A) identificar estímulos ambientais e promover respostas adaptativas e eficientes.
- (B) determinar a capacidade de autocuidado do paciente e estimular sua independência.
- (C) colocar o indivíduo na melhor condição à ação da natureza.
- (D) promover ações de autocuidado conforme as necessidades humanas básicas comprometidas.

— RASCUNHO —**— RASCUNHO —**

— QUESTÃO 28 —

O genograma e o ecomapa são instrumentos utilizados pelo enfermeiro, no atendimento às famílias, para compreensão dos processos familiares. O genograma a seguir foi realizado pela enfermeira após uma visita domiciliar.

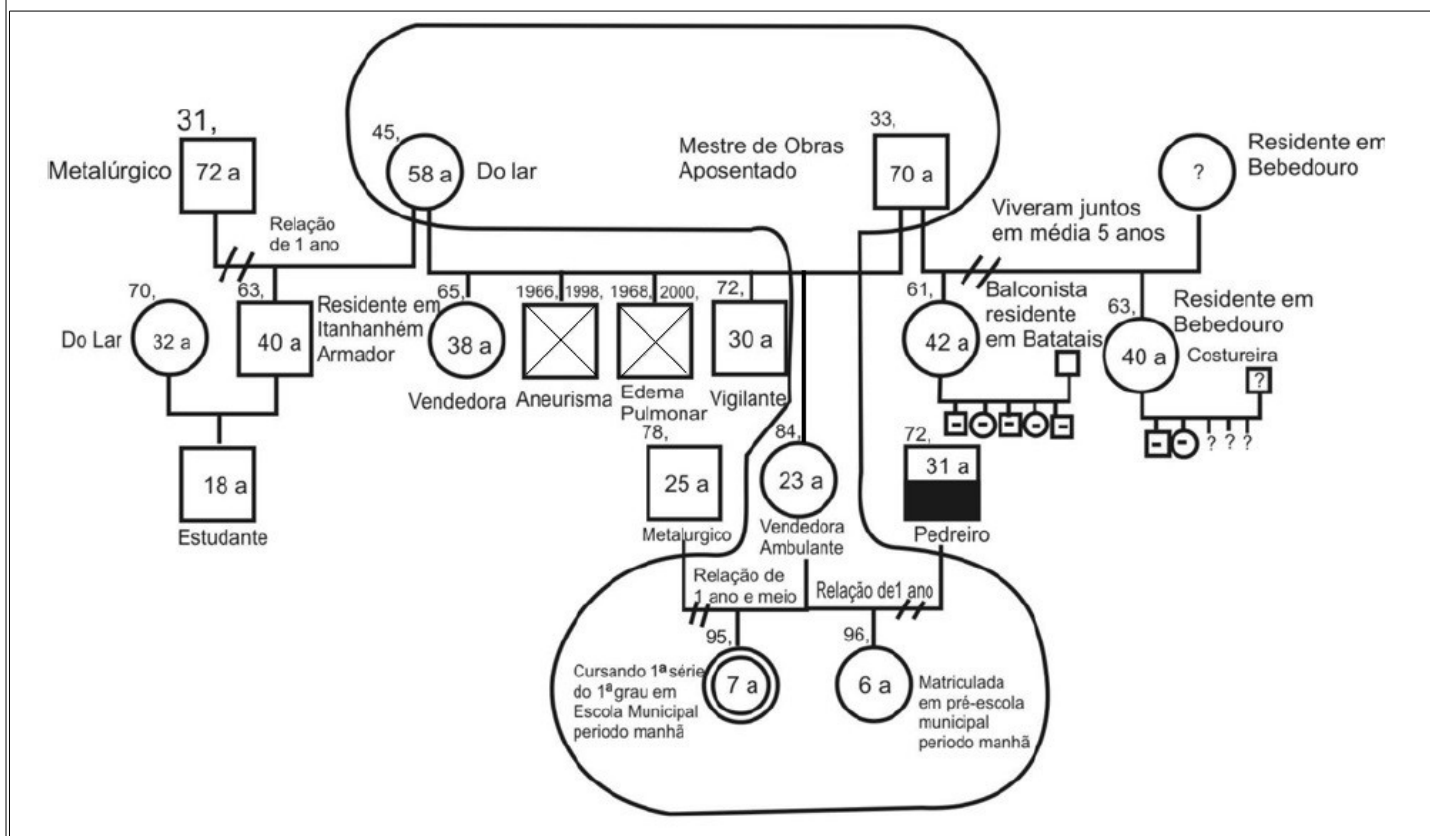

A análise deste genograma permite inferir que:

- (A) a família é composta de 30 membros.
- (B) há representação de três óbitos e três divórcios.
- (C) o avô da pessoa-índice tem 70 anos.
- (D) existem 13 homens, 16 mulheres e três pessoas com sexo indefinido na família.

— QUESTÃO 29 —

O Modelo Calgary de Avaliação da Família (MCAF) possibilita uma visão ampliada da família no contexto dos cuidados de saúde primários. O MCAF é uma estrutura multidimensional constituída de três categorias principais: estrutural, desenvolvimental e funcional, as quais permitem reunir informações para subsidiar e direcionar o cuidado junto à família. São itens que compõem a avaliação estrutural da família:

- (A) a composição familiar e a classe social.
- (B) a comunicação verbal e não verbal e a rede de apoio.
- (C) a satisfação conjugal e o planejamento familiar.
- (D) os papéis dos membros e a solução de problemas.

— QUESTÃO 30 —

A Lei n. 7.498/1986, do Conselho Federal de Enfermagem, dispõe sobre a regulamentação do exercício da enfermagem. Conforme a lei preconiza, é privativo do enfermeiro:

- (A) prevenir e controlar sistematicamente danos que possam ser causados à clientela durante a assistência de enfermagem.
- (B) realizar ações de educação visando à melhoria da saúde da população.
- (C) elaborar projetos de construção ou de reforma de unidades de internação.
- (D) planejar, organizar, coordenar, executar e avaliar os serviços da assistência de enfermagem.

— QUESTÃO 31 —

A hemoglobina glicada, também conhecida pelas siglas A1C e HbA1C, é um exame recomendado para diagnóstico e acompanhamento de pessoas com diabetes mellitus. Ao analisar um exame cujo valor da hemoglobina glicada foi de 7,3%, o enfermeiro pode explicar ao paciente que:

- (A) o resultado está normal, pois os valores de referência da HbA1C variam de 6,5% a 7,5%.
- (B) a HbA1C reflete os níveis médios de glicemia ocorridos nos últimos três meses; assim o resultado de 7,3% está acima do normal.
- (C) o médico precisa avaliá-lo e solicitar o teste oral de tolerância à glicose para confirmar o diagnóstico de diabetes mellitus.
- (D) o resultado está alterado, visto que a meta recomendada para o tratamento da hiperglicemia em adultos é alcançar HbA1c <6%.

— QUESTÃO 32 —

A orientação sobre o uso de medicamentos é uma das atribuições do enfermeiro na assistência ao paciente hipertenso. A hidroclorotiazida, pertencente à classe farmacológica dos diuréticos tiazídicos, é utilizada no controle da pressão arterial e tem como efeitos adversos:

- (A) sonolência, sedação, boca seca, fadiga, hipotensão postural e disfunção sexual.
- (B) cefaleia, tontura, rubor facial e edema de extremidades, sobretudo maleolar.
- (C) hipopotassemia, hiperuricemia, intolerância à glicose e aumento do risco de ocorrência de diabetes mellitus.
- (D) tosse seca, alteração de paladar e reações de hipersensibilidade, com erupção cutânea e edema angio-neurótico.

— QUESTÃO 33 —

Leia o caso clínico a seguir.

Durante uma visita domiciliar a uma pessoa acamada, de 65 anos, do sexo feminino, o enfermeiro avaliou a pele e identificou área de proeminência óssea na região sacral, com a pele intacta, com área de hiperemia não branqueável e hipertermia em comparação ao tecido adjacente. O paciente queixa-se de dor no local.

A avaliação leva o enfermeiro a concluir que o paciente apresenta:

- (A) risco de lesão por pressão.
- (B) lesão por pressão grau I.
- (C) lesão por pressão grau II.
- (D) lesão por pressão grau III.

— QUESTÃO 34 —

O alginato de cálcio é um tipo de cobertura indicado para:

- (A) lesões isquêmicas.
- (B) prevenção de lesões por pressão.
- (C) feridas exsudativas.
- (D) queimaduras.

— QUESTÃO 35 —

Na consulta de enfermagem de um recém-nascido de 20 dias, o enfermeiro realizou avaliação da frequência respiratória, cujo valor de referência nessa faixa etária é de até

- (A) 30 mrm.
- (B) 40 mrm.
- (C) 50 mrm.
- (D) 60 mrm.

— QUESTÃO 36 —

A criança alimentada somente com leite materno até os seis meses de vida apresenta menor morbidade. Em qual situação o aleitamento materno é contraindicado?

- (A) Crianças com galactosemia.
- (B) Mães portadoras de tuberculose.
- (C) Mães que tenham consumo moderado de álcool.
- (D) Mães com trauma mamilar.

— QUESTÃO 37 —

O atendimento pré-natal é uma das atribuições do enfermeiro na Atenção Primária à Saúde e tem como objetivo propiciar condições para a promoção da saúde da gestante e melhorar sua qualidade de vida. Desta forma, durante o acompanhamento pré-natal, o enfermeiro deve:

- (A) vacinar gestantes cuja sorologia para hepatite B seja positiva.
- (B) solicitar teste de tolerância oral à glicose nas consultas de rotina para acompanhar os níveis de glicemia.
- (C) encaminhar para o pré-natal de alto risco mulheres que tiveram morte intrauterina ou perinatal em gestação anterior.
- (D) realizar ausculta dos batimentos cardíofetais com Pinard a partir da 12ª semana de gestação.

— QUESTÃO 38 —

A diretora de uma escola procurou a Unidade Básica de Saúde para programar uma atividade educativa sobre HPV. A equipe de enfermagem poderá informar aos escolares que:

- (A) o uso de preservativo nas relações sexuais é indispensável, uma vez que as mulheres portadoras do vírus HPV desenvolvem câncer de colo de útero.
- (B) a vacinação é uma das medidas de prevenção mais importantes em meninas na faixa etária de 12 a 18 anos de idade.
- (C) o HPV é um vírus que provoca verrugas genitais que aparecem duas semanas após contato sexual com uma pessoa infectada pelo HPV.
- (D) a transmissão do HPV se faz por contato direto com a pele ou mucosa infectada, por meio de relações sexuais, mãos e objetos contaminadas com o vírus em contato com mucosa não íntegra.

— QUESTÃO 39 —

O resultado do exame mamográfico é classificado de acordo com o Breast Imaging Reporting and Data System (BI-RADS®). Ao avaliar o resultado da mamografia de uma mulher de 35 anos que, na primeira consulta, apresentava lesões não palpáveis, o enfermeiro encontra resultado BI-RADS 2, cuja classificação é:

- (A) negativo.
- (B) achado tipicamente benigno.
- (C) achado provavelmente benigno.
- (D) achado suspeito.

— QUESTÃO 40 —

O câncer de próstata é uma das principais causas de morte por neoplasias em homens, sendo um dos alvos da Política Nacional de Saúde do homem. O nível de antígeno prostático específico (PSA) aumenta em decorrência de alterações na próstata. Em relação à dosagem de PSA, recomenda-se que:

- (A) seja realizada anualmente para rastreamento de câncer de próstata em homens acima de 50 anos com histórico de câncer na família.
- (B) haja informação para os homens sobre riscos e benefícios do exame precoce para, posteriormente, ser solicitada a dosagem na primeira consulta com o urologista.
- (C) seja solicitada pelo médico da atenção primária à saúde, após detecção de aumento da próstata por meio de exame de toque prostático.
- (D) seja utilizada na avaliação diagnóstica de homens com sinais e sintomas sugestivos de câncer de próstata e no monitoramento de homens com diagnóstico prévio de câncer de próstata.

— QUESTÃO 41 —

Um idoso de 85 anos foi avaliado pelo enfermeiro durante visita domiciliar. Foi constatada dependência para tomar remédios, preparar refeições, arrumar a casa e gerir suas finanças. Pode-se inferir que o idoso possui comprometimento nas atividades

- (A) básicas da vida diária.
- (B) elementares da vida diária.
- (C) avançadas da vida diária.
- (D) instrumentais da vida diária.

— QUESTÃO 42 —

O diagnóstico preciso e precoce das hepatites virais permite um tratamento adequado e impacta diretamente a qualidade de vida do indivíduo. Um paciente compareceu à Unidade Básica de Saúde e apresentou o teste Anti-HBs com resultado reagente. Isso significa que esse paciente está:

- (A) infectado com o vírus da hepatite B.
- (B) susceptível à infecção pelo vírus da hepatite B.
- (C) imunizado contra o vírus da hepatite B.
- (D) na fase crônica da hepatite B.

— QUESTÃO 43 —

Trata-se de uma precaução padrão na atenção primária:

- (A) uso de luvas durante o exame físico de neonatos.
- (B) descarte de perfurocortante em recipientes laváveis.
- (C) uso de máscara N95 no atendimento a pessoas com tuberculose.
- (D) higiene das mãos com produto alcoólico nas visitas domiciliares.

— QUESTÃO 44 —

São vacinas de vírus atenuadas:

- (A) poliomielite oral e febre amarela.
- (B) HPV e BCG.
- (C) hepatite B e meningocócica.
- (D) antitetânica e pneumocócica.

— QUESTÃO 45 —

Leia o caso clínico a seguir.

Um paciente sofreu mordedura profunda na mão direita por seu animal doméstico (cão). Ele procurou a unidade de saúde, informou que seu animal não tinha sinais de raiva e foi vacinado no último ano.

Qual conduta deverá ser adotada neste caso?

- (A) Lavar o ferimento com água e sabão, observar o animal por 10 dias e encerrar o caso.
- (B) Lavar o ferimento com água e sabão, observar o animal por 10 dias e iniciar esquema profilático com duas doses, uma no dia 0 e outra no dia 3.
- (C) Lavar o ferimento com água e sabão, observar o animal por 10 dias e iniciar o esquema profilático com cinco doses de vacina nos dias 0, 3, 7, 14 e 28.
- (D) Lavar o ferimento com água e sabão e iniciar o esquema profilático com soro e cinco doses de vacina nos dias 0, 3, 7, 14 e 28.

— QUESTÃO 46 —

A dengue é uma doença única, dinâmica e sistêmica, podendo evoluir para remissão dos sintomas ou para a forma grave, exigindo, nesse caso, constante reavaliação e observação. Uma das alterações hemodinâmicas presente em caso de choque com hipotensão por dengue é:

- (A) ortopneia e respiração de Biot.
- (B) bradicardia e presença da 3ª bulha cardíaca.
- (C) oligúria persistente <1,5 ml/kg/h.
- (D) enchimento capilar prolongado até quatro segundos.

— QUESTÃO 47 —

Leia o caso a seguir.

Idoso, de 73 anos, casado, no décimo dia de pós-operatório de fratura de fêmur. Durante a visita domiciliar, o idoso queixa-se de dor (intensidade 8/10). Em seguida, o enfermeiro identificou edema, hiperemia local e drenagem purulenta na incisão.

Os sinais descritos são característicos de:

- (A) infecção de sítio cirúrgico incisional superficial.
- (B) infecção de sítio cirúrgico incisional profunda.
- (C) infecção de sítio cirúrgico de órgão.
- (D) infecção de sítio cirúrgico de cavidade.

— QUESTÃO 48 —

Leia o caso a seguir.

Adolescente de 15 anos, do sexo masculino, com IMC de 23,2 kg/m². Em consulta, foi diagnosticado com diabetes mellitus tipo I. Compareceu para consulta de enfermagem com prescrição de insulina NPH (10U no café da manhã e 15U ao deitar) e insulina regular (5U antes do café, almoço e jantar).

O enfermeiro deverá fazer a seguinte orientação:

- (A) no café da manhã, as insulinas poderão ser aspiradas na mesma seringa, desde que a insulina regular seja aspirada primeiro que a NPH.
- (B) os locais de aplicação de insulina são a região externa dos braços, as regiões laterais do abdome, a região interna da coxa e a região superior interna do glúteo.
- (C) a via de administração da insulina é a subcutânea, mas, em caso de hiperglicemia, o paciente deve administrar via intramuscular na região do músculo deltoide.
- (D) as insulinas deverão ser conservadas na primeira prateleira da geladeira, sendo que a regular deve ser homogeneizada antes da aplicação.

— QUESTÃO 49 —

Qual é a estratégia que pode ser utilizada pelos profissionais da atenção primária para envolver a pessoa com transtorno mental, seus familiares e a rede social, num processo contínuo, integrado e negociado de ações voltadas à satisfação de necessidades e produção de autonomia e protagonismo?

- (A) Aconselhamento familiar.
- (B) Projeto terapêutico singular.
- (C) Grupos terapêuticos.
- (D) Clínica ampliada e compartilhada.

— QUESTÃO 50 —

As doenças crônicas não transmissíveis (DCNT) correspondem a 72% das causas de morte no Brasil. Uma das formas de controlar as DCNT se dá pelas ações de vigilância, promoção à saúde e cuidado integral dos fatores de risco modificáveis. Qual das ações caracteriza-se como uma ação de promoção da saúde para alimentação saudável?

- (A) Estabelecimento de acordo com o setor produtivo e parceria com a sociedade civil, para a redução do sal e do açúcar nos alimentos.
- (B) Qualificação do Sistema de Vigilância Alimentar e Nutricional (Sisvan) para o monitoramento do estado nutricional no âmbito da atenção básica em saúde.
- (C) Realização de pesquisas incluindo temas como acesso aos serviços e utilização destes, além de morbidade, fatores de risco, medidas bioquímicas e antropométricas.
- (D) Aumento da oferta de procedimentos de média e alta complexidade e oferta de medicamentos aos indivíduos com doenças crônicas.